

décembre 2023

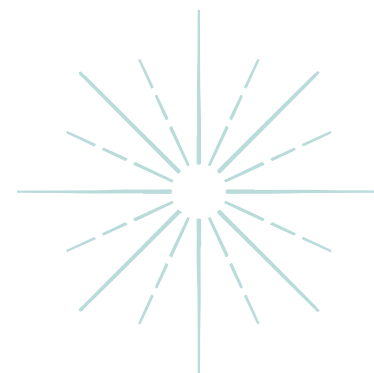

le lien⁰⁸

Le Tremblay-sur-Mauldre



Chère Tremblaysienne, cher Tremblaysien,

Vous avez en main la dernière édition du lien pour cette année qui se termine bientôt. C'est l'occasion pour moi de vous exposer les projets travaillés par l'équipe municipale.

Avec IngenierY, l'agence départementale qui accompagne dans leurs projets les communes rurales, nous avons réalisé un diagnostic de l'église dans l'objectif d'évaluer les actions de conservation et restauration à effectuer sur l'édifice, et de pouvoir planifier les travaux.

Également avec IngenierY, nous menons une étude de réaménagement de la rue du Pavé (à partir de la rue des Templiers vers Les Mousseaux) et de la rue du Général de Gaulle (au niveau du virage de la rue Sainte Geneviève) afin de diminuer la vitesse sur cette portion. Nous pourrions engager les travaux dès la fin 2024.

En termes de sobriété énergétique, nous continuons le remplacement des ampoules de l'éclairage public par des ampoules LED moins consommatrices en énergie. Cette année nous avons aussi lancé un diagnostic énergétique des bâtiments communaux en partenariat avec l'ALEC 78 (Agence Locale de l'Énergie et du Climat) dont l'objectif est d'étudier les solutions techniques pour une bonne maîtrise de l'énergie.

En début de cette année, l'équipe municipale a approuvé notre nouveau Plan Local d'Urbanisme qui

fixe les règles d'aménagement et d'utilisation des sols, avec une volonté pour nous de conserver le caractère rural de notre village.

Et pour 2024,

Paris et l'Île-de-France accueilleront les Jeux Olympiques et notre village a été choisi pour le passage de la course sur route hommes. C'est un honneur et un défi à relever pour notre commune pour les accueillir dans les meilleures conditions.

En collaboration avec le centre de formation du CHEP, avec grâce à vos votes pour le budget participatif de la région Île-de-France, nous pouvons créer un espace convivial pour rassembler les Tremblaysien-

nes et les Tremblaysiens (boulodrome, extension du verger, parcours pédagogique, aires de pique-nique et de jeux).

Le Tremblay est situé au sein du Parc Naturel Régional de la Haute Vallée de Chevreuse et nous sommes plusieurs de l'équipe à suivre les travaux pour le renouvellement de la charte en 2025.

Nous continuerons les réunions publiques sur des sujets que vous souhaitez aborder.

Pour rappel, nous avons choisi de vous communiquer en temps réel les actualités de votre village avec l'application Panneau Pocket. Elle est téléchargeable gratuitement sur Apple store, google Play ou AppGallery.

Je vous souhaite de très belles fêtes de fin d'année.

Portez-vous bien.

Votre maire, Françoise Chancel

MAIRIE

17, rue du Pavé - 78490 Le Tremblay-sur-Mauldre
Tél. 01 34 87 82 64 • mairie.tremblaysurmauldre@wanadoo.fr
letremblaysurmauldre.fr
Panneau Pocket (application mobil)

Horaires d'ouverture au public

Lundi 10h - 12h
Mardi fermé
Mercredi 10h - 12h / 14h - 16h
Jeudi 14h - 18h
Vendredi 10h - 12h



Dépôt de gerbe
par les enfants



Pot de l'amitié
offert par l'UNC

Journée du 11 novembre

JOURNÉE CONTRE L'ANTISÉMITISME

Dimanche 12 novembre dernier un extrait de "Une vie", de Simone Veil, a été lu par Françoise Chancel, lors du rassemblement citoyen contre l'antisémitisme et pour la paix.



La Saint-Gilles...



Journées du Patrimoine les 20 ans de l'APSADiodurum

Afin d'accompagner les événements que l'Association pour la Promotion du Site Archéologique de Diodurum a mis en place pour fêter ses 20 ans d'activités sur le site de la Ferme d'Ithe, la commune a accueilli pendant 15 jours dans la salle du conseil de la mairie une exposition riche de 17 panneaux qui retraçaient l'histoire de l'association et des fouilles qu'elle a entreprises et continue de faire sur le site, couplées à de nombreuses activités proposées au public.

Le groupe des seniors de la commune ainsi que les classes de l'école (qui avaient déjà visité le site de la Ferme d'Ithe l'an dernier) ont pu eux aussi profiter d'une visite.

En complément, Olivier Blin, ingénieur de recherche à l'INRAP (Institut national de de recherches en archéologie préventive), a donné une passionnante conférence pour une assemblée de quelque 20 personnes, venues tant de la commune que des communes voisines.

Une manière pour le Tremblay de montrer son attachement à ce site exceptionnel qui contribue à sa richesse patrimoniale.

<http://sites.google/view/apsadiodurum/accueil>

Taxe de séjour



Nous tenons à vous informer qu'en date du 28 juin 2023 par délibération, le conseil municipal a décidé d'instaurer la taxe de séjour dans notre commune, à compter du 1^{er} janvier 2024.

La taxe de séjour est une contribution financière perçue auprès des personnes séjournant temporairement dans notre commune. (via des logements labellisés, réservation, camping, hôtel...)

Cette taxe permettra de diversifier nos sources de revenus. Les fonds collectés seront investis dans des projets visant à embellir notre commune.

Arrivée des highlands

Ça y est ! Les 4 Highlands ont pris possession de leur nouveau domicile : La prairie en face du stade. N'hésitez à pas leur rendre visite et les saluer de leur petit nom : Marie, Sophie, Harry et Mathias. Bien entendu, respectez leur espace et n'essayez pas de vous en approcher ni de les nourrir. Bienvenue à elles et eux 4 !

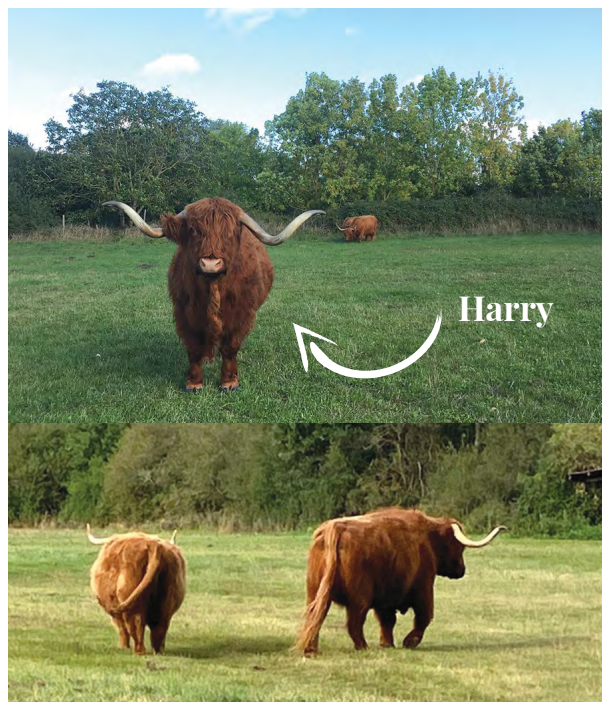

UN BROYEUR POUR LE TREMBLAY

Avec le soutien financier du Parc naturel régional de la Haute Vallée de Chevreuse, la commune a récemment acquis un broyeur de végétaux.



À l'unanimité, le conseil municipal a décidé de mettre ce broyeur à disposition des Tremblaysiennes et des Tremblaysiens qui en feront la demande auprès de la mairie.

Une convention sera alors établie entre la mairie et les demandeurs. Le broyeur sera apporté au domicile des demandeurs par **Thierry Favier, notre agent technique, qui sera seul habilité à l'utiliser.**

Tout passage sera facturé 40€ TTC minimum et sera limité à 3 heures maximum au tarif de 40€ TTC/heure. Toute heure commencée sera due.

Si l'agent technique municipal doit repartir avec le broyat, l'enlèvement sera facturé 5€ TTC.

Cette prestation sera proposée les vendredis après-midi ou les samedis matin.

Centre de loisirs

Le centre de loisirs accueille chaque matin d'école une quinzaine d'enfants et le mercredi une trentaine dont vingt fréquentent l'école des sports le matin.

Avec les enfants de maternelle des activités manuelles sont proposées.

Une intervention du Lieutenant Coville chef des sapeurs pompiers du centre d'incendie et de secours de Méré, s'est déroulée au mois de novembre pour informer les enfants des risques d'incendie et un exercice d'évacuation a été effectué à l'issue de l'intervention.

Par une photo de groupe, les enfants du centre ont souhaité de bonnes fêtes de fin d'année aux seniors qui recevront un colis de la part de la municipalité.

L'accueil de loisirs des vacances n'a pas pu ouvrir en raison d'un nombre insuffisant d'enfants.

Les enfants et l'équipe vous souhaitent de bonnes fêtes.

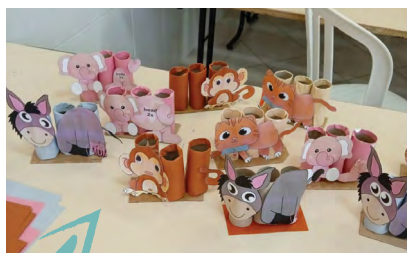

Association des parents d'élèves

1^{er} évènement le 31 octobre : la boum d'Halloween avec pas moins d'une quarantaine d'enfants. Tout le monde a apprécié malgré la petite pluie. Les villageois ont été très généreux, et les enfants ravis. Nous avons pu remarquer également que des enfants de Mareil étaient venus faire la chasse aux bonbons.

Voici le calendrier de nos futures manifestations

Le 16 décembre : marché de Noël, spectacle des enfants suivi d'une vente et dégustation de délicieuses gourmandises (kit cookies, pain d'épices maison, vin chaud...) et objets indispensables (trousses, paniers de l'école avec les dessins des élèves...).

Un bon de commande a été distribué à l'ensemble du village dans les boîtes aux lettres pour les précommandes et ainsi partager l'évènement avec le maximum de villageois.

Le samedi 2 mars : pour le carnaval, avec si possible une décoration de la voiturette de la mairie faite par les enfants, suivi d'un défilé dans les rues et un concours de déguisement.

Le 24 mars : le loto de l'école.

Le 22 juin : pour la fête de fin d'année scolaire, nous souhaiterions marquer le coup de l'accueil des JO par la réalisation d'une fresque sur le mur de tennis.



« Par des traits » une association d'art-thérapie au Tremblay

Le Lien a rencontré en septembre sa fondatrice Hélène Kritikos

Le Lien : qu'est-ce qui vous a amenée à ouvrir un atelier d'art-thérapie au Tremblay ?

Hélène Kritikos : J'habite au Tremblay depuis 20 ans dans l'ancienne imprimerie. Je suis plasticienne et créatrice de costumes pour le théâtre et l'opéra. Après avoir suivi une formation, j'exerce la profession d'art-thérapeute dans différents établissements de soins d'Île-de-France. J'ai décidé de recevoir en consultation individuelle dans mon atelier à partir de l'automne et de créer une association dans ce but : « Par des traits ».

Le Lien : l'art-thérapie s'adresse à qui ?

HK : C'est une psychothérapie du « faire » et non du « dire » même si la parole a aussi sa place. C'est une pratique qui

va au-delà des jeux de performance : une expérience de création, un terrain de jeu, des possibilités d'expression, de nouvelles voies d'élaboration, de compréhension. En institution, je m'adresse à des enfants atteints des troubles du spectre de l'autisme, à des enfants et adultes en situation de handicap mais aussi à des personnes qui ont vécu des situations traumatisantes. Mon atelier au Tremblay est ouvert à toutes et tous.

Le Lien : et comment ça se passe concrètement ?

HK : La séance débute avec le choix de la matière : peinture, pastel, argile (...). Sa durée est variable : une heure ou une heure et demie selon les âges.

Pour tout renseignement Hélène Kritikos 06 83 83 28 81

Nouveautés sportives de la rentrée

Cours de step / abdo / fessiers en commun entre Mareil-le-Guyon et le Tremblay !

La commune du Tremblay-sur-Mauldre et VMLG (Association sportive et culturelle domiciliée à Mareil-le-Guyon) se sont rapprochées et offrent aujourd'hui à l'ensemble des Tremblaysiens et Mareillois la possibilité de pratiquer une nouvelle discipline sportive.

Marylin - éducatrice sportive - exerçant pour le compte de VMLG depuis plusieurs années - propose depuis septembre 2023 un cours de step / abdo / fessiers tous les lundis de 19h à 20h salle de la Volière.

Il n'est pas trop tard pour venir essayer, il reste encore quelques places.

Chaque vendredi, de 9h30 à 10h30, salle de la Volière, dans une ambiance conviviale, vous pouvez maintenant pratiquer de la Gym douce. Séances variées adaptées à toutes et à tous.

Au programme

- renforcement musculaire adapté
- travail de l'équilibre, de la souplesse
- travail de la coordination, de l'habileté motrice
- amélioration des capacités cardio-respiratoires

À pratiquer sans modération !

Renseignements auprès de Marylin
au 06 34 95 43 92

Inscription auprès de VMLG, Monique
au 06 09 18 12 97



L'AMCF

L'AMCF est une association tremblaysienne qui rassemble des passionnés de train réel et de modélisme ferroviaire. Cette jeune association (créée en 2021), que j'ai l'honneur de présider, s'est lancée dans la construction d'un réseau ferroviaire miniature. Nos activités se déroulent tous les samedis après-midi Espace Blaise Cendrars.

Au-delà de cette réalisation, nous éditons une revue trimestrielle de qualité professionnelle et animons des communautés sur Facebook, Youtube et possédons notre propre site web (amcf78.fr). Très récemment (23 et 24 septembre 2023), nous avons organisé un salon du modélisme (1200m² d'exposition) à Pacy-sur-Eure à l'occasion des 30 ans des Chemins de Fer de la Vallée de l'Eure (CFVE). Cet événement exceptionnel, puisqu'il proposait des circulations de trains réels anciens en plus du salon de modélisme, a rencontré un vif succès auprès des passionnés et des curieux.

Serge Launay, qui propose des activités auprès des séniors de notre commune, faisait partie des visiteurs de ce salon et a pu également profiter de circulations réelles en auto-rails classés au patrimoine ferroviaire français. Aussi, l'un et l'autre avons imaginé une après-midi thématique sur le thème du train réel et du modélisme. Cette animation sera l'occasion de parcourir l'histoire du chemin de fer en France et de découvrir comment le modélisme ferroviaire s'efforce de reproduire la réalité à l'échelle miniature.

À l'origine, avec Serge, nous destinions cette animation aux séniors de la commune mais très vite l'idée d'y convier les scolaires s'est imposée et, pourquoi pas, tout tremblaysien(ne) qui serait curieux de découvrir ce monde fascinant de l'ingéniosité humaine qui est à l'origine de la révolution industrielle et qui, dans sa déclinaison en modélisme fait rêver les plus grands et les plus petits.

C'est avec grand plaisir que nous vous avons conviés à participer à l'animation du 7 décembre à la salle de la Volière.

Jean-Pierre Osset, président de l'AMCF





Repas des séniors à Montmartre

Journée découverte du Havre

Nous étions 44 au départ pour cette journée découverte du Havre.

Jérémy, notre super guide de l'office du tourisme, nous fait découvrir, confortablement installés dans le car, cette ville qui abrita le roi des belges et son gouvernement pendant la guerre de 1914/18 dans le quartier huppé de Sainte-Adresse.

Puis direction le centre-ville tout béton classé par l'Unesco, mais quel béton que celui de l'architecture d'Auguste Perret et sa cathédrale remarquable.

La restauration de ce centre-ville lui confère un sentiment de bien-être, et de luminosité.

Puis restaurant convivial près de la plage et petit tour pour certains au Musée d'Art moderne en attendant la visite du 1^{er} port français et 5^e port européen pour le trafic de conteneurs, le port du Havre voit se croiser les plus gros cargos du monde et les plus luxueux paquebots de croisière.

Quelques achats de chocolats pendant un peu de temps libre et retour vers le Tremblay avec le sentiment d'avoir passé une belle journée.

Merci à toutes et à tous et au presque beau temps dont nous avons profité.



CHOUCROUTE DU 6 NOVEMBRE

Il a fallu tout le talent, l'originalité de Nelly Dufour et la participation des 27 convives pour se régaler autour de cette fameuse choucroute.

Super après-midi !



Les Tremblaysiens en Andalousie

L'Andalousie par la richesse de ses palais, ses traditions, la beauté des paysages en font une destination de rêve dont 24 Tremblaysien(ne)s et assimilés ont profité du 3 au 10 octobre lors d'un circuit les entraînant de Malaga, pays de naissance de Picasso, vers Mijas, Marbella, Gibraltar, Cadix, Séville, Grenade, Cordoue et le temple de la tauromachie à Ronda, puis retour sur la Costa del Sol, pour profiter d'un peu de détente et de super sangrias.



Naissances

DROUIN Elliott, Gabin, Isidore ♦ 23 octobre 2023
 ESBERT JACQUET Gabin, Pierre, Clément ♦ 23 novembre 2023
 FLANDRIN Romy, Anne-Marie, Sylvie ♦ 28 octobre 2023
 RASNEUR Maxime, Michel, Marcel ♦ 7 août 2023
 ROUME Enea, Isaac ♦ 7 juillet 2023
 VIAL PEREIRA Lia ♦ 10 novembre 2023

Mariages

GUÉRIN Milène & PARAF William, Dimitri ♦ 15 juillet 2023
 DUPERROUX Cécile, Florie, Monique, Suzanne & SENOUCI Taïb ♦ 7 oct. 2023
 DAUNOU Marjorie, Evelyne, Colette & RABLAT Alexandre, Christian, Alain ♦ 29 oct. 2023

Décès

COURTAIS RAYMOND, Odile Jean Louis ♦ 15 juillet 2023

état civil

Un dimanche à la croisée des arts

Ce dimanche de juin, tout a commencé avec une nouvelle performance d'Adama Niang (après celle donnée en mai) dans et autour du lavoir de l'Orangerie. La danseuse et chorégraphe était en effet invitée par l'artiste Audrey Cavalloni qui avait installé dans l'édicule son œuvre de tissus noués et tordus "Bassin de flammes", un hommage chaleureux aux femmes qui y lavaient, rinçaient et tordaient le linge de la famille, tout en échangeant les dernières nouvelles du village. L'œuvre était visible jusqu'au 17 septembre, ainsi que celles exposées dans 35 lavoirs du Parc naturel régional de la Haute Vallée de Chevreuse, à l'initiative de l'association Hélium (helium-artistes.org).

À l'issue de cette improvisation la danseuse a proposé à la vingtaine de personnes présentes un atelier de "lâcher prise" au cours duquel chacune et chacun a pu pratiquer et échanger une gestuelle simple.

L'atelier à peine fini, le public s'est retrouvé dans la fraîcheur de l'église pour assister au concert de l'ensemble vocal Voci di Donne.

Sous la direction de Benjamin Fau, les dix femmes du chœur de Saint-Rémy-lès-Chevreuse ont interprété un répertoire varié, des chansons de John Ireland aux poèmes mis en musique par Gabriel Fauré en passant par les chants hindouistes mis en musique par Gustav Holst.

Le chœur était accompagné par la harpe de Céline Goudour, au toucher juste et harmonieux, rejointe pour les 4 dernières pièces, dues à Johannes Brahms, par deux jeunes cornistes, Zoya Catta et Emma Clem, encore étudiantes au CNSM de Paris.

Une après-midi qui fêtait avec quelques jours d'avance la musique et l'été, et a permis au public d'apprécier une nouvelle fois la richesse et la diversité de la programmation établie par l'équipe municipale de notre petite commune.



Yoga

Les cours de Yoga doux se poursuivent, tous les lundis de 18h à 19h15, et de 19h30 à 20h45. Il reste encore quelques places pour les 2 créneaux. Si vous avez envie de savourer un moment de détente et de retour à soi, allié à un travail de renforcement musculaire et d'étirements, tout en développant équilibre, concentration et conscience, tout cela dans un cadre chaleureux et bienveillant, vous serez au bon endroit ! N'hésitez pas à me contacter pour venir suivre un cours d'essai gratuit.

Emmanuelle
07 82 68 68 11

COURS DE DESSIN

Les ateliers s'adressent à des adultes de tous niveaux et permettent un apprentissage complet de la peinture (huile, acrylique, aquarelle, pastel) et du dessin (volume, perspective, lumière).

À partir du mois de décembre, des stages seront prévus tout au long de l'année pendant lesquels les participants travailleront sur un sujet en particulier. Le premier stage a eu lieu toute la journée du 5 décembre 2023 autour du thème "De l'abstrait au figuratif".

Les cours ont lieu tous les lundis de 9h45 à 12h15 ou de 14h à 16h30 et de 16h30 à 19h.

Brigitte
06 98 92 31 37

Agenda 2024

Samedi 16 décembre - Fête de Noël de l'AIPETM

Mercredi 20 décembre, 20h - Conseil municipal, Mairie

Vendredi 12 janvier, 19h - Voeux de l'équipe municipale, Salle de la Volière

Dimanche 14 janvier, 16h30 - Concert de l'année nouvelle - Les Chœurs de la Pléiade - accès libre - participation libre, Salle de la Volière

Jeudi 18 janvier, 14h30 - Festival du Conte - Séance spéciale réservée aux séniors et aux élèves du CM de l'école *La Fermette* - accès libre samedi, Salle de la Volière

Le SIEED et la collecte des déchets

Vous posez une question ? Nous répondons.

Vous avez été quelques-un.es à nous informer d'une anomalie dans la collecte des déchets par le SIEED : une équipe aurait mis le contenu de poubelles jaunes et vertes dans la même benne.

« A quoi ça sert de trier s'ils mettent tout ensemble ? »

Intrigués, nous avons donc contacté le SIEED. Voici sa réponse :

Pour ramasser les poubelles de nos 72 communes, le SEPUR a trois types de camions. Ceux réservés aux déchets végétaux, ceux dédiés exclusivement au tri sélectif (couvercles jaunes), et les camions pour le tout-venant (couvercles verts).

Les lundis, l'équipe du tri sélectif passe en général en premier.

Parfois, son camion est complètement rempli avant la fin de la tournée. L'équipe n'a pas le temps matériel de vider et revenir au Tremblay.

Il peut aussi arriver que l'équipe ne voit pas un conteneur jaune.

Parfois, un habitant sort sa poubelle jaune en retard, après le passage de l'équipe.

Dans ces 3 cas, l'équipe de tout-venant qui ferme la marche ramasse toutes les poubelles restantes, plutôt que de laisser sur le trottoir des poubelles jaunes non vidées.

Conclusion : Continuons à trier !

Mais n'hésitez pas à contacter la Mairie en cas de problème. Pour rappel :

- Triez tous vos déchets ! Dans la poubelle jaune, TOUS les déchets d'emballage (plastique, conserves et barquettes bien vidées, gobelets, emballage vide de médicament, bouchons, sachets, film alimentaire, papier, carton, petits objets en métal, pas d'ampoules...)
- Le verre dans les 2 conteneurs du village : MERCI de ne RIEN déposer à côté, et de rapporter cartons et sacs chez vous.
- Encombrants par téléphone au 01 34 86 65 49 puis tapez 2.
- Dernière collecte des déchets végétaux : jeudi 14 décembre.
- Composteurs végétaux : (10 ou 15 € selon la taille). Pensez à le demander en déchetterie
- Broyeur végétaux : à réserver en Mairie du Tremblay (1 h = 40 €)

Le saviez-vous ?

Les poubelles vertes et jaunes sont déchargées dans l'unité de traitement du SIDOMPE basée à Thiverval Grignon.

Les déchets ménagers de la poubelle verte permettent la production d'énergie par combustion et l'énergie récupérée :

- alimente un réseau de chauffage urbain de 6500 équivalents logements desservis en chauffage et eau chaude sanitaire à Plaisir,
- produit de l'énergie électrique : 100 000 MWh / an : servant soit aux besoins propres de l'usine et du centre de tri, soit revendue pour une distribution sur le réseau public.

Les déchets de la poubelle jaune sont triés pour être recyclés par des entreprises partenaires du SIDOMPE.

Les déchets verts sont dirigés soit vers le méthaniseur de Thoiry, soit sur les sites de compostage de Flacourt ou Thiverval Grignon.

Pour découvrir le parcours de vos déchets et sensibiliser petits et grands aux bons gestes de tri, le SIDOMPE propose des visites gratuites pour des groupes toute l'année.

Et pour en savoir plus : www.sieed.fr et www.sidompe.fr



AU 1^{ER} JANVIER 2024 RÉFORME DU TRI DES BIODÉCHETS

Dans la continuité des changements apportés par les lois de transition énergétique pour la croissance verte (TECV) puis la loi anti gaspillage pour une économie circulaire (AGEC).

Pour les habitants du SIEED, cela signifie que les biodéchets (déchets alimentaires ou de cuisine) ne devront plus être mis dans la poubelle couvercle VERT, mais VALORISÉS SUR PLACE (exemple : poules, composteurs, espace réservé dans le jardin, ...)



Des composteurs sont mis à disposition par le SIEED :
[infos : www.sieed.fr/index.php/poubelles/composteurs](http://infos:www.sieed.fr/index.php/poubelles/composteurs)

Guide du compostage
https://www.sieed.fr/images/Guide_du_compostage.pdf

COLLECTE DES DÉCHETS VÉGÉTAUX 2023



UNIQUEMENT 1 BAC ET MAX. 5 FAGOTS

Fin des collectes 2023 :
semaine du 11 au 17 décembre 2023

[infos : www.sieed.fr/index.php/collectes/par-commune](http://infos:www.sieed.fr/index.php/collectes/par-commune)

ESPACE PARTICULIERS

Votre demande porte sur :

- une réparation ou une demande de bacs ou de poubelles,
- une demande de badge d'accès pour les déchèteries du SIEED :

[infos : www.sieed.fr/index.php/espaces/espace-particuliers](http://infos:www.sieed.fr/index.php/espaces/espace-particuliers)

Les collectes des déchets sont assurées tous les jours fériés sauf le 1^{er} mai

LES DÉCHÈTERIES

[Infos : www.sieed.fr/index.php/decheteries](http://Infos:www.sieed.fr/index.php/decheteries)

Pour protéger les gardiens et limiter le temps d'attente : préparer votre badge d'accès avant l'entrée et assurez vous que votre carte est bien créditée.

Pas plus de 2m³ par jour

Les déchèteries sont fermées les 25 décembre, 1^{er} janvier et 1^{er} mai.

HORAIRE D'OUVERTURE DES BUREAUX DU SIEED AU PUBLIC

Garancières, 29 bis rue de la gare
En face de la gare de Garancières

Lundi, mardi, jeudi et vendredi :
9h-12h et 13h30-17h

Mercredi : 9h-12h

Tél : 01 34 86 65 49