République Française
Saône-et-Loire
Commune de GERMAGNY
71460 GERMAGNY

La Gazette de Germagny

Photo : Christian Bouhier

FEVRIER 2024
N° 21

Imprimé par nos soins

MOT DU MAIRE

Notre nature avait bien besoin des pluies abondantes qui ont fait leur retour cet automne, avec des habitats qui nous préservent des inondations. Ces nombreuses précipitations ont été salvatrices pour nos sols et notre bien-être.

Vous trouverez, en feuilletant notre nouvelle Gazette, les actions menées par le Conseil Municipal en 2023.

Cette année 2024 nous permettra d'en faire aboutir plusieurs.
Je remercie, à cette occasion, toute l'équipe municipale, ainsi que les agents communaux, pour leur accompagnement et leur investissement.

J'espère que nous serons prêts à vendre les lots de notre futur lotissement cette fin d'année et ainsi relancer de nouvelles constructions, ce qui n'est pas arrivé à Germagny depuis plus d'une dizaine d'années !

Je remercie la Communauté de Communes du Sud de la Côte Chalonnaise pour la plantation des arbres sur l'aire de camping-car, aboutissement de ce projet tant attendu depuis plus de 10 ans.
Cet endroit très apprécié des camping-caristes possédera dorénavant le meilleur rempart contre la chaleur qui est la nature.

Comme chaque année, nos infirmières, aides à la personnes, médecins (encore trop rares) ont fait un travail remarquable, merci à eux !

Les associations de Germagny ont fait de leur mieux, comme à leur habitude, pour maintenir des animations pour tous, bravo pour leur engagement !

Enfin, je veux aussi envoyer un message de soutien à toutes les familles endeuillées, fragiles, malades que l'année 2023 n'a pas épargnées.

Merci également à ceux qui les soutiennent par leurs visites, témoignages, leur solidarité dans nos vies toujours de plus en plus rythmées.

Bon vent pour 2024 et à bientôt dans Germagny !

Florent Sève et son Conseil Municipal

Tous nos remerciements à Pierre et Françoise, Magali et Jean-Philippe, Christian, Christophe, Marie, Rémi, Alexandre, Mireille, Fabien, Lydie, Benjamin, etc ... pour leurs photos.

Résultats du jeu sur les fours :

A = 8
B = 2
C = 5
D = 6
E = 12
F = 7
G = 13
H = 4
I = 9
J = 10
K = 14
L = 3
M = 14
N = 11

RAPPELS IMPORTANTS

MAIRIE

HORAIRES : D'OUVERTURE
lundi de 14 h à 16 h 30
mercredi de 14 h à 16 h 30

Contacts : ☏ 03 85 49 22 52
Email : mairie.germagny@wanadoo.fr

Florent SEVE : ☏ 06 74 01 97 18 (portable)
Maire Email : florentseve71@orange.fr

Site Internet : www.germagny.fr
Ce site est mis à jour pour permettre aux habitants de la commune et des extérieurs de trouver tous les renseignements nécessaires ainsi que les comptes-rendus des conseils municipaux.

La boîte aux lettres de la mairie est à votre disposition pour toute idée, remarque ou suggestion concernant la bonne marche de la commune.

DÉCHÈTERIE

La déchèterie de Genouilly est ouverte aux habitants de Germagny, sur présentation d'une pièce d'identité et d'un justificatif de domicile.

DECHETERIE DE GENOUILLY
Les Teppes 71460 Genouilly - Tél : 03 85 49 28 12
Email : decheterie.genouilly@ccscc.fr
Horaires d'ouverture :

1er novembre - 31 mars :- Lundi de 8h30 à 11h45
- Mercredi de 13h30 à 17h45
- Samedi de 8h à 11h45

1er avril - 31 octobre : - Lundi de 8h30 à 11h45
- Mercredi de 14h à 18h15
- Samedi de 8h à 11h45

1er mai - 31 août : - Lundi de 8h30 à 11h45
- Mercredi de 14h à 18h15
- Vendredi de 8h à 11h45
- Samedi de 8h à 11h45

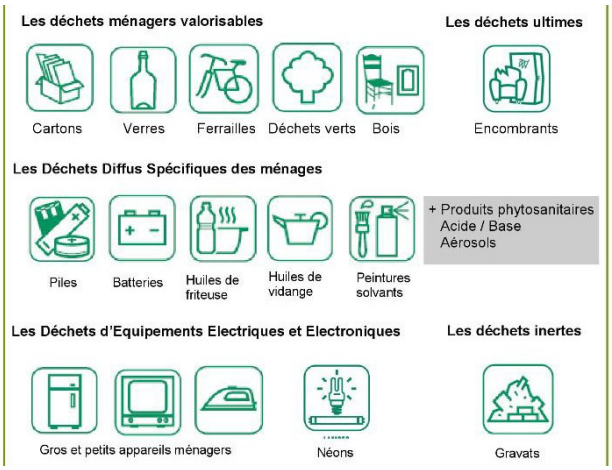

Ramassage des bacs jaunes (recyclables : emballages et papiers) : vendredi semaines impaires.
Ramassage des bacs verts (ordures ménagères résiduelles) : mardi semaines paires.

RAPPEL : Merci de bien vouloir respecter les consignes de tri. Des pénalités sont prévues en cas de récidive.

Les bacs verts et jaunes doivent être rentrés au plus tard le samedi midi suivant la collecte (règlement de la CCSCC).
IMPORTANT : les bacs de ramassage doivent être homologués (norme NF EN 840).
Il est possible d'en commander auprès de la CCSCC (tél : 03 85 45 05 26), ainsi que des boites à compost.
TOUTE COLLECTE DEVANT ÊTRE EFFECTUÉE UN JOUR FÉRIÉ EST REPORTÉE AU LENDEMAIN (voir calendrier ou site CCSCC : www.cc-sud-cote-chalonnaise.fr).
Les personnes âgées ou en situation de handicap peuvent faire une demande à la Mairie qui se chargera de l'évacuation des encombrants.
Une benne à verre est à votre disposition sur la Chaume, en contrebas du City Stade, ainsi que vers l'aire de camping-car, rue de la Guye.
A l'entrée de la rue du Moulin Greuzard, une benne de 500 litres pour déchets ménagers ainsi qu'un bac jaune ont été installés à l'usage **exclusif** des riverains de cette rue.

Informations municipales :

Tous les nouveaux habitants de la commune de Germagny sont invités à prendre contact avec la Mairie pour faire connaissance avec l'équipe municipale et découvrir, ainsi, les services que l'on peut leur apporter.

TARIFS DE LOCATION DE LA SALLE DES FÊTES

	Tarif à partir en cours au 1er janvier 2023		
	Habitants de Germagny	**Extérieurs à la commune**	**Associations**
1 journée	140 €	345 €	200 €
2 jours	190 €	430 €	300 €
Hall d'entrée + cuisine	75 €	110 €	100 €
Hall d'entrée + cuisine (2 jours)	120 €	155 €	145 €
Hall d'entrée seul (1 jour)		75 €	75 €
Vin d'honneur ou réunion		75 €	75 €

Les associations dont le siège social est à Germagny et la Maison du Terroir de Genouilly peuvent occuper la salle des fêtes gratuitement. Les associations suivantes : FNACA (Buxy) et Bords de Guye Animation peuvent en bénéficier une fois par an gratuitement.
Dans tous les cas :
gaz et électricité en plus, au prix en vigueur à la date de consommation,
paiement des objets cassés ou détériorés, et des **heures éventuelles d'entretien** nécessaires à la remise en état de propreté le cas échéant après état des lieux.
Un chèque de caution est exigé à la réservation ainsi qu'une attestation d'assurance responsabilité civile.

TARIFS DE LOCATION DU GITE « CHEZ MIMILE »

Le forfait de location comprend : l'hébergement en chambre, l'accès à la cuisine collective, l'accès à tous les espaces communs suivant le choix des volumes réservés, l'accès au sous-sol (garage à vélos ou motos). Des kits de draps jetables sont vendus 5 €.

Réservation minimum de deux personnes et maximum de deux semaines.

PRIX PAR PERSONNE :
1 nuit : 17 Euros - nuit supplémentaire : 15 Euros - 1 semaine ou 7 nuits : 95 Euros
Enfant de moins de 12 ans (la nuitée) : 8 Euros - Enfant de moins de 2 ans n'utilisant pas les lits communaux : gratuit
FORFAIT GÎTE COMPLET (12 personnes) :
1 nuit : 160 Euros - 1 week-end ou 2 nuits : 300 Euros - 1 week-end ou 3 nuits : 430 Euros
1 semaine ou 7 nuits : 950 Euros
Une taxe de séjour par personne sera appliquée par nuitée. Pour la période du 1er octobre au 30 avril, chaque nuitée sera majorée de 2 Euros par personne pour participer aux frais de chauffage.

Une remise de 25 % sera accordée une fois par an à chaque foyer de la commune de Germagny.

POUR TOUTE LOCATION (Salle Bellevue ou Gîte), merci de vous adresser à la Mairie.
Vous pouvez également consulter la rubrique correspondante sur le site : www.germagny.fr
Facebook : Gîte Etape Germagny

ETAT CIVIL

Depuis la parution de la Gazette n°20, la commune a enregistré :

- quatre décès : Jeanne JANDOT née DOUHAY, le 9 mars 2023
  Adèle RABET le 5 avril 2023
  Raymond JANDOT, le 20 avril 2023
  Germaine HEISER née MERSCH, le 12 août 2023
  Ginette DESCOMBIN née POULACHON, le 27 octobre 2023

- trois naissances : Eliott SINANT, né le 29 avril 2023
  Flora Hélène Suzanne LE GUENNEC, née le 15 août 2023
  Léo Fabrice Dominique ARNOUX, né le 8 septembre 2023

- deux mariages : Cédric VALETTE et Sophie DELORME, le 19 août 2023
  Anthony GUISARD et Laurianne VERDOIA, le 16 septembre 2023

Nos disparus...

Retour sur la vie de **M. et Mme Jandot**, habitants depuis toujours à Germagny et disparus à quelques semaines d'intervalle en 2023 :
Jeanne est née le 1er juin 1938 à Sercy. Raymond est né le 30 juillet 1931 à Germagny
Ils se sont mariés en avril 1959 et ont eu 6 enfants, 14 petits-enfants et 2 arrières-petits-enfants.
Raymond a appris son métier d'agriculteur avec son père qui lui a aussi appris le métier de coiffeur qu'il a exercé au séminaire de Rimont. Il a aussi été secrétaire à Groupama.
Jeanne était toujours au côté de Raymond pour son métier tout en s'occupant de ses 6 enfants.
A leur retraite, ils ont bien profité des voyages organisés et des séjours à la Bourboule.
Ils aimaient prendre des nouvelles de tout le monde et ils aimaient sortir régulièrement leur "ordinateur" du tiroir (carnet à spirales) dans lequel ils notaient toutes les dates de naissances, décès, mariages, repas familiaux...

Adèle RABET était venue habiter à Germagny avec son mari, Roger, lors de leur retraite, après avoir passé leur vie dans la région lyonnaise. Ils habitaient dans la maison familiale et profitait de la vie à la campagne. Elle vivait depuis quelques années à l'Ehpad de Saint-Gengoux-le-National et nous a quitté à l'âge de 93 ans.

Germaine HEISER vivait également à l'Ehpad de Saint-Gengoux depuis quelques années après avoir une vie professionnelle bien remplie. En effet, elle tenait, avec sa famille, le restaurant de la Guye connu dans toute la région et au-delà pour sa spécialité : la choucroute ! Elle s'est éteinte à l'âge de 98 ans.

Ginette DESCOMBIN vivait à Dijon depuis plusieurs années après avoir passé sa vie à Germagny auprès de son mari, Jean, l'un des nombreux agriculteurs du village à l'époque. Elle est décédée à l'age de 93 ans.

Lors de la préparation de cette Gazette, nous avons appris le décès accidentel d'**Alain DOUCET**, âgé de 82 ans, le 13 février 2024. Avec son épouse, il avait acheté la maison rue des Champs Barreaux il y a une trentaine d'année pour leur retraite.

Voeux du Conseil Municipal

Cela est maintenant devenu une habitude pour les habitants de la commune et pour le Conseil Municipal : la cérémonie des vœux a eu lieu le vendredi 19 janvier 2024 à la Salle Bellevue.

Florent Sève a pu expliquer les actions menées en 2023 par le Conseil Municipal et celles à venir en 2024 (nous vous en parlons plus loin dans la Gazette).

Autour d'un apéritif, environ 70 personnes étaient présentes pour se retrouver et ainsi se souhaiter la bonne année !

Un film fait par drone sur notre village a été diffusé lors de cette soirée ainsi qu'un diaporama photos de toutes les manifestations survenues à Germagny cette année.

Ce film pourra être visionné sur le site internet de la commune prochainement (merci à Alexandre Moncayo).

COMMÉMORATIONS

Les cérémonies de commémoration des 8 mai et 11 novembre ont été célébrées cette année avec une bonne participation des habitants de Germagny.
A chaque fois, un dépôt de gerbe au Monument aux Morts et un vin d'honneur à la mairie ont eu lieu.
Le repas communal offert aux habitants de plus de 65 ans et aux personnes désirant se joindre à eux était organisé cette année également à l'Hôtel du Commerce à Joncy et chacun est reparti satisfait de cette bonne journée.
Quelques photos souvenirs :

AIRE DE CAMPING-CAR

Les plantations promises pour aménager notre aire de camping-car ont enfin été réalisées fin novembre par la Communauté de Communes du Sud de la Côte Chalonnaise !
Elles vont permettre de faire un peu d'ombre aux nombreux camping-cars qui fréquentent Germagny tout au long de l'année mais surtout aux beaux jours.
Cette aire est référencée maintenant sur de nombreux sites internet et également des revues spécialisées utilisées par les camping-caristes qui laissent de nombreux avis très positifs.
Le lieu, apprécié par les utilisateurs pour son calme et son côté bucolique, est généralement laissé propre.
Effectivement, suite à de nombreuses remarques, nous confirmons que la consommation d'eau n'est pas facturée aux utilisateurs (camping-caristes et autres…)
Il est difficile de proposer un système de facturation efficace sans entrer dans des investissements trop importants qui ne seraient jamais rentabilisés puisque la consommation reste très modeste.
Des solutions faciles à mettre en place sont actuellement à l'étude par le Conseil Municipal car il faut savoir que les utilisateurs sont en majorité prêts à régler une contribution.

JOURNÉE VERTE

Le samedi 10 juin, beaucoup d'habitants ont participé à la Journée Verte organisée depuis des années à Germagny.

Les travaux d'entretien de la commune ont eu lieu comme d'habitude : nettoyage, désherbage…
Cette année, il s'agissait aussi du déblaiement de l'école avant les travaux pour la transformer en logement.
Une petite équipe a trié, déchiré, porté, déménagé et effectué aussi plusieurs voyages à la déchetterie.

Cette matinée s'est terminée autour d'un apéritif bien mérité et très sympathique.

LOTISSEMENT – Les Terres de Crêt

LOGEMENT DE L'ECOLE

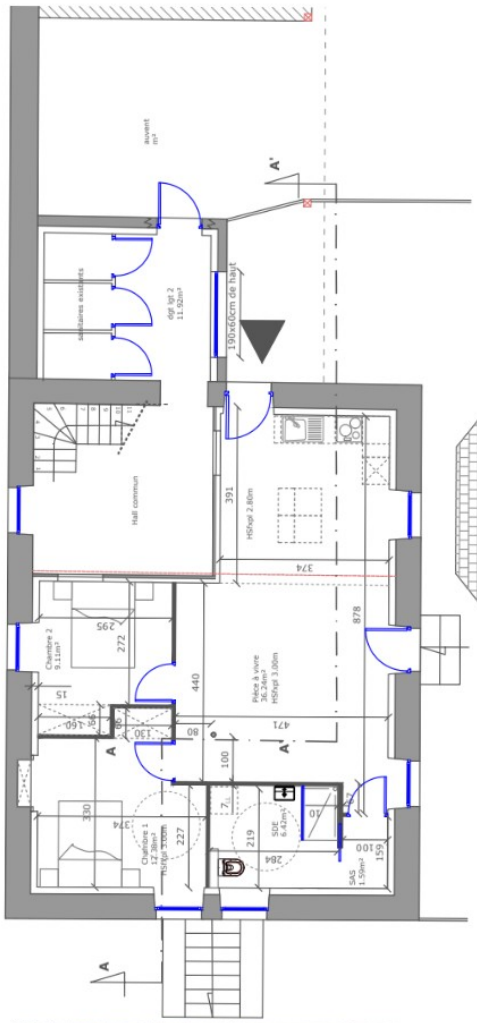

Surfaces habitables	
Pièces	Surface en m²
Pièce de vie	36.24
Chambre 1	12.38
Chambre 2	9.11
SAS	1.59
SDE	6.42
TOTAL	65.74

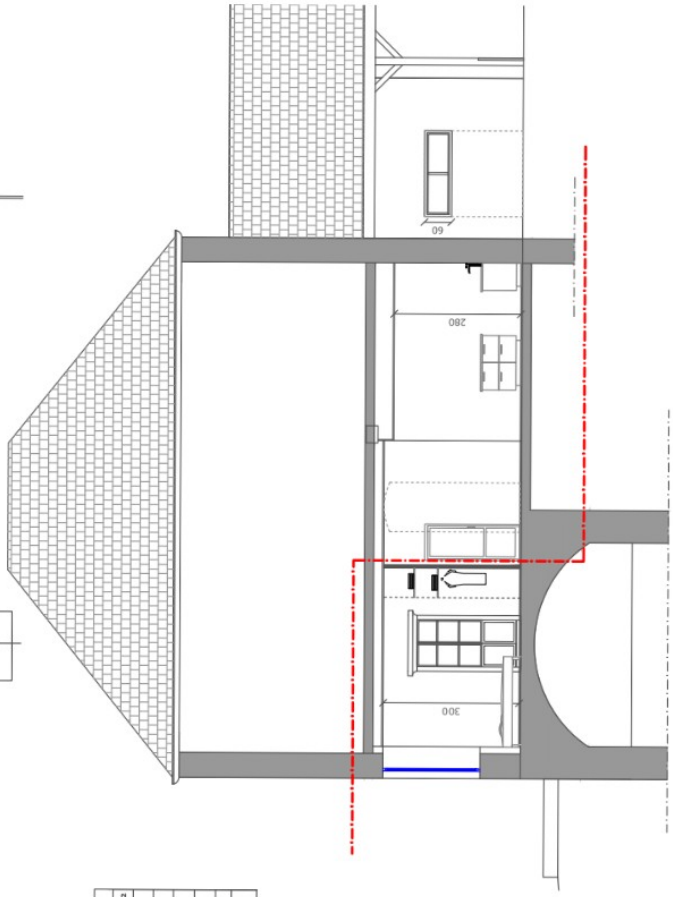

coupe AA

Rénovation d'une ancienne salle de classe sur Germagny mairie - 71460 Germagny	PLAN - COUPE - "PLAN MASSE	
Maître d'ouvrage	10/05/23	Ech: 1/100
Dessinateur		DCE-01
	SOFCAD Architecte d'intérieur n°1348 19 rue des cordeliers - 71000 Saint-Vallier le national - Tel : 06 09 52 11 47 - E-mail : contact@sofcad.fr - www.sofcad.fr	

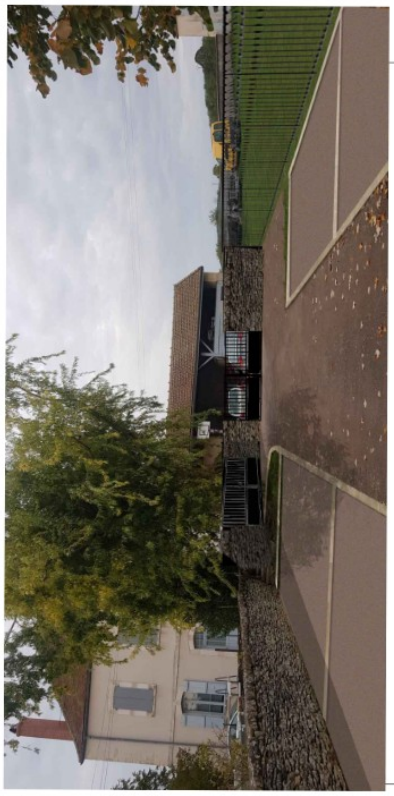

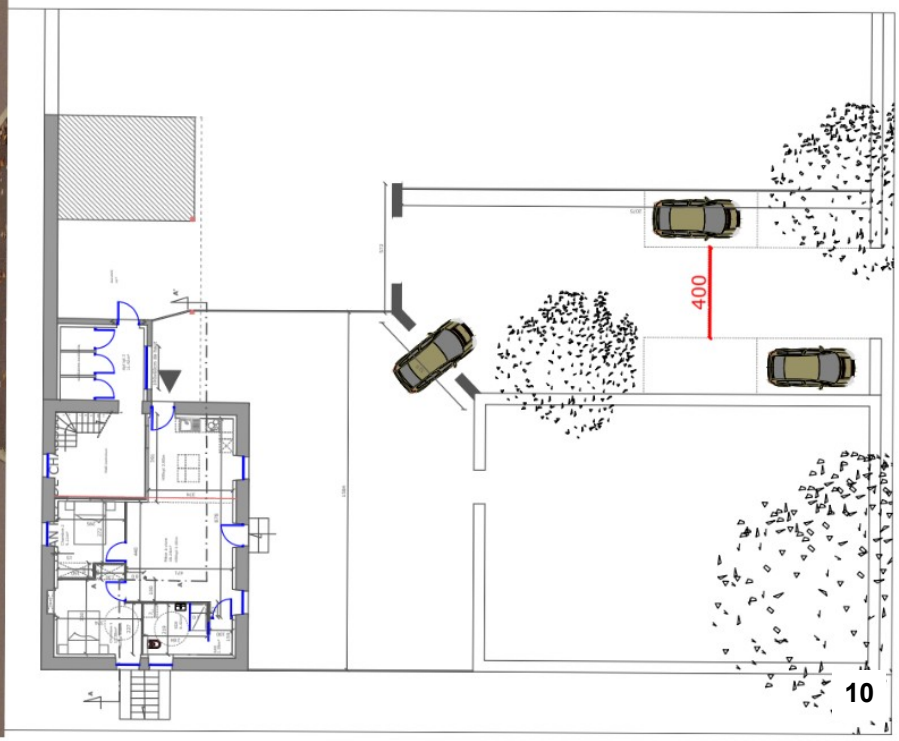

PLAN MASSE
Echelle 1/200

TRAVAUX DANS LA COMMUNE

Durant l'année 2023, plusieurs chantiers ont été menés à Germagny avec les prestataires Sydesl et XP Fibre :
- Enfouissement des lignes électriques et télécoms rue Jean Pierson et rue des Grillots ;
- Le déploiement de la fibre dans notre village n'a pas été parfait, nous espérons que tout problème aura sa solution rapidement ;
- Pose d'un nouveau transformateur pour renforcer le réseau actuel et en prévision du futur lotissement.

Les membres du Conseil Municipal et notre employé municipal ont également :
- remis en état les bancs près de la rivière ;
- entretenu les massifs le long de la Grande Rue ;
- procédé à la mise en place et l'enlèvement des guirlandes de Noël.

Les travaux prévus pour 2024 sont :
- la mise à jour du Schéma Directeur d'assainissement et des eaux pluviales ;
- et bien sûr les chantiers importants : lotissement et aménagement de l'école en logement.

Vous trouverez le plan du lotissement, les Terres de Crêt, en page suivante.
L'appel d'offres pour la viabilisation du terrain est en cours. La commercialisation sera bientôt possible.

Concernant la rénovation en logement de la salle de classe de l'école de Germagny, les travaux sont maintenant lancés. La fin de ces travaux est prévue en septembre 2024.
Les entreprises retenues sont :
- MVG, Germagny, pour maçonnerie, VRD, démolition, cours extérieure, revêtement de sol et mural, faïences
- MALFONDET Jean-Luc, Joncy, pour menuiseries extérieures, intérieures, vitrerie
- NUANCES PEINTURES, Mâcon, pour cloisons, doublages, faux-plafond, peinture
- PHILIPPON Arnaud, Messey-sur-Grosne, pour électricité, ventilation mécanique
- MONTILLOT Christophe, Germagny, pour chauffage, plomberie, sanitaires.

La commune a soldé les prêts bancaires utilisés pour financer le gîte chez Mimile et les travaux de l'école. Les finances sont donc saines.

PLAN

UNE HISTOIRE DE FOURS A GERMAGNY …

Germagny compte 14 fours, en activité ou non…

Nous vous proposons un petit jeu : les photos des fours toujours existants sont placés ci-dessous avec une lettre ! A vous de trouver leurs propriétaires…
(*réponses page 2*)

A

B

C

D

E

F

1 = Chez Justine et Fabien Arnoux (grande rue)
2 = Chez Adèle Rabet (à côté de l'église)
3 = Chez Claude et Gilbert Rabet (à côté de l'église)
4 = Chez Bernadette Sève (rue des Champs Barreau)
5 = Chez Didier et Alain Chaillet (rue Jean Pierson)
6 = Chez Alexandre Moncayo (grande rue)
7 = Chez M. Galoche (grande rue)
8 = Chez Mme Chapuis-Favre (rue du Moulin Greuzard)
9 = Moulin cassé (le long de la Guye)
10 = Chez Valérie et Christophe Montillot (rue de la Guye)
11 = Chez Anne Dupont (rue de la Guye)
12 = Ancienne maison Dr Breton (grande rue)
13 = Chez Marie-Odile et Christian Bouhier (rue des Champs Barreaux)
14 = Chez Caroline et Benjamin Le Guennec (grande rue)

G

Deux autres fours étaient présents aussi mais détruits depuis de nombreuses années : chez Marie-Thérèse Soltret (rue du Rondot) et chez Janine et Guy Montillot (grande rue).

H

I

J

K

L

M

K

POUR VOUS
LE DÉPARTEMENT AGIT !

SAÔNE & LOIRE DÉPARTEMENT

NUMÉRIQUE71

UN NOUVEAU SERVICE DE PROXIMITÉ DU DÉPARTEMENT DE SAÔNE-ET-LOIRE

03 85 39 76 17
du lundi au vendredi de 9h à 12h
et de 14h à 17h (hors jours fériés)

Numérique71, c'est pour informer et orienter les particuliers, collectivités et entreprises et mettre en lien les usagers et les opérateurs afin de faciliter les démarches.

Contact par mail : **numerique71@saoneetloire71.fr**
Plus d'infos sur saoneetloire71.fr, la fibre

saoneetloire71.fr

Vous avez besoin d'information concernant la fibre optique ?

Le Département a mis en place un nouveau service afin de répondre à toutes questions liées à l'**éligibilité**, au **raccordement**, aux **nouvelles constructions**, aux **dommages** et **pannes sur le réseau**.

En Saône-et-Loire il existe 3 zones avec 3 opérateurs différents :

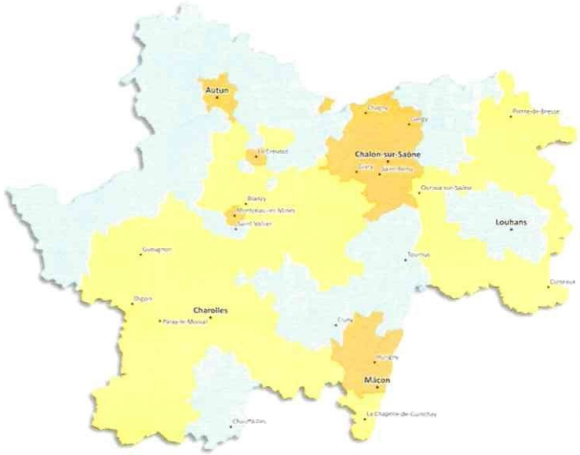

réseau construit
par le Département : bfcfibre.fr

réseau construit
par Saône-et-Loire THD (XP Fibre) : xpfibre.com

réseau construit
par Orange : reseaux.orange.fr
et XP Fibre à Autun : xpfibre.com

Vous n'avez pas eu de réponses à vos questions ?

Prenez contact.
Par téléphone au **03 85 39 76 17** ou par mail à **numerique71@saoneetloire71.fr**

Les bons réflexes avant de nous contacter

- Je vérifie dans quelle zone je suis situé pour me rendre sur le bon site internet, avec les cartes interactives disponibles sur saoneetloire71.fr, la fibre
- Je veux la fibre, je consulte mon éligibilité en ligne selon ma zone
- Je construis, je dépose un dossier en ligne selon ma zone dès le début de mon projet immobilier
- J'ai une panne, je contacte mon fournisseur d'accès internet
- Je constate un dommage sur le réseau (poteau cassé, câble décroché…), je le déclare en ligne selon ma zone

Le Comité d'Animation et de Loisirs

Le 15 décembre dernier, à la salle Bellevue, a eu lieu l'assemblée générale 2023 du Comité d'Animation et de Loisirs de Germagny.
Tous les membres du Comité se sont montré satisfaits des animations de cette année :
- le tournoi de pétanque, qui a eu lieu le samedi 17 juin, a été un franc succès avec 42 doublettes.
- le méchoui du samedi 22 juillet a compté 111 convives.
- les puces du dimanche 30 juillet ont été très fréquentées avec 1 520 entrées payantes et 110 exposants
- la sortie au Pal le samedi 2 septembre avec 32 participants.
- la tournée des fours, qui cette année se passait chez Bernadette Sève, le vendredi 27 octobre, a connu la visite de 51 personnes.

Pierre Dubois et Bruno Montillot. vérificateurs aux comptes, ont vérifié et approuvé les comptes du Comité.
Le bureau a été renouvelé à l'identique et deux nouveaux membres rejoignent le Comité : Roland Desmurger et Roger Rizet. Il y a maintenant 21 membres actifs,

Président : Christophe Montillot
Président adjoint : Patrick Cléau
Trésorier : Lydie Mosnier
Trésorier adjoint : Bernard Daudey
Secrétaire : Anne Dupont
Secrétaire adjointe : Françoise Dubois

Calendrier 2024 :
- Tournoi de pétanque : samedi 15 juin avec inscription au calendrier des tournois locaux.
- Méchoui : samedi 20 juillet.
- Puces : dimanche 28 juillet.
- Sortie Cirque Imagine : dimanche 5 octobre,
- Tournée des fours : vendredi 15 novembre, lieu à définir.
- Assemblée générale : mi-décembre.

L'assemblée générale est clôturée par un moment de convivialité prévu par le Comité et enrichi par Florent et Bruno.

Club des Berges de la Guye de Germagny

Venez retrouver le Club des Berges de la Guye qui accueille tous les habitants de Germagny et des alentours, sans limite d'âge, chaque premier et troisième mercredi de chaque mois à la Salle des Fêtes de Germagny (sauf juillet et août).
Il est ouvert à toutes les personnes qui veulent passer des moments sympathiques pendant un après-midi récréatif et pratiquer différents jeux : loto, belote, Scrabble, etc. Pour terminer, thé et café sont servis. De même, chaque mois les anniversaires sont fêtés.
Lors de l'assemblée générale du jeudi 7 décembre, le bureau a été reconduit comme suivant : Raymonde Poinet, Présidente, Françoise Dubois, Secrétaire et André Mahé, Trésorier.
Ensuite, pour bien terminer la journée, un repas convivial, à l'hôtel du Commerce à Joncy, a suivi.

Photos Souvenirs …

Manifestations du Comité de Loisirs et d'Animation

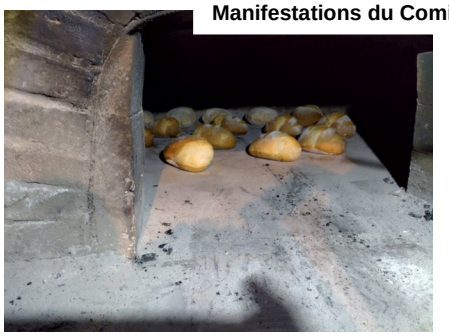

Animations proposées par la CCSCC en juillet

Sortie du Club à Uchizy